

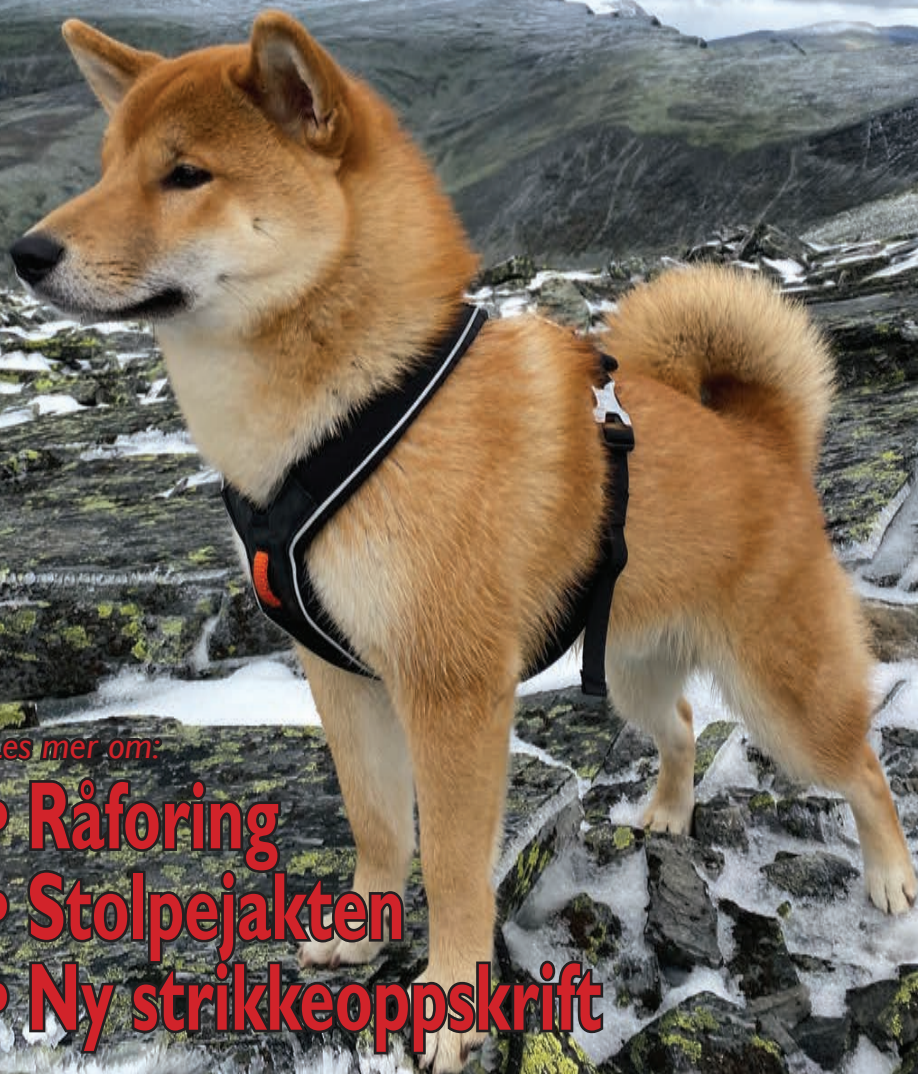

# JUN nytt

Nummer 4-2020  
Årgang 23



*Les mer om:*

- Råforing
- Stolpejakten
- Ny strikkeoppskrift



Er du på instagram? Husk å bruke #JUNNYTT så finner du kanskje ditt bilde i neste utgave av medlemsbladet. Flere bilder på nest siste side.



Søker forsidehund til neste utgave av JUNnytt. Drømmemotivet hadde kanskje vært en hund i nordlys. Bli glad for alle bidrag. Send ditt til [redaksjon.junnytt@gmail.com](mailto:redaksjon.junnytt@gmail.com)

# INNHOLDSFORTEGNELSE

LEDEREN HAR ORDET	SIDE 4
REDAKTØREN HAR ORDET	SIDE 5
KONTAKTLISTE	SIDE 6
STOLPEJAKTEN	SIDE 8
NOEN TANKER OM RÅFORING	SIDE 10
EVENTYRGENSER TIL HUND	SIDE 14
SE OPP FOR DETTE I JULA	SIDE 17
SU INFORMERER	SIDE 21
ORDINÆR BLODSPORPRØVE	SIDE 22
INFO FRA STYRET	SIDE 23
VALGKOMITEENS INSTILLINGER	SIDE 26
ÅRETS BRUKSHUND (FORELØP.)	SIDE 34

FORSIDEFOTO: OOKUMA (MIFU) I RONDANE  
FOTOGRAF: KATARINA BARANNIK  
BAKSIDEFOTO: KATSUMOTO'S FUKU NO KAMI (BROR)  
FOTOGRAF: LEIF ERIK NILSEN

---

## ANNONSEPRISER:

HELSEIDE I ENKELTNUMMER: 100,-  
HELSEIDE HELÅRSANNONSE: 300,-  
HALVSEIDE I ENKELTNUMMER: 75,-  
HALVSEIDE HELÅRSANNONSE: 250,-  
KOMMERSIELLE ANNONSER: 3 X PRIS

---

KLUBBEN PÅ NETT:  
WWW.JUNNORGE.NO  
KLUBBENS KONTO: 9486 05 45343

VI TAR SVÆRT GJERNE IMOT STOFF TIL AVISA  
SEND EN MAIL TIL: REDAKSJON.JUNNYTT@GMAIL.COM

# LEDEREN HAR ORDET

Hei igjen folkens!

Høsten har blitt lang. I tillegg til at vi påvirkes av mørket har tiltak rund covid-19 fortsatt å prege livene våre. Det er mange som føler at verden er «litt mer skummel» for tiden. Vi som klubb og enkeltmennesker må derfor ta hensyn både i form av medmenneskelighet og smittehensyn.

Denne høsten har klubben arrangert blodsporprøver i Snertingdal. Over 40 ekvipasjer deltok og det var stor variasjon både i raser og erfaring innenfor sporten. Selv om ikke alle bestod eller havnet på pallen, var det mye glede og mestringsfølelse å se. Blodspormiljøet er veldig inkluderende hvor utøvere deler erfaringer, råd og tips. Her heier alle på alle!

Vi kommer fortsatt til å arrangere disse prøvene, men ønsker at flere medlemmer vil være med både i og utenfor sporet.

Jeg har et ønske om å søke NM i 2022 og da trengs det masse dugnadsfolk og deltakere!

Vi har så smått startet arbeidet mot et «raseseminar» for medlemmene. Tidspunktet vil være i.l.a oktober 2021.... SU vil på vegene av styret jobbe for å få et godt faglig seminar for alle rasehundeiere i klubben. Vi ønsker at dette blir et seminar også for de som har en familiehund. Det er viktig at vi som hundeeiere er oppmerksomme på både styrker og svakheter hos våre hunder, selv om de ikke skal brukes til avl.

Økonomien i klubben er god. Det har av naturlige årsaker vært lite aktiviteter i sommer og høst, men blodsporprøven og statlig corona-støtte har hjulpet oss godt økonomisk. Vi venter fortsatt på svar fra NKK ang støtte for dommerkonferansen i våres, men NKK har enn så lenge stoppet slike utbetalinger. Vi hadde også er undersøkelse blant medlemmene om øskede kurs i deres område. Resultatene blir viderefremidlet til distriktskontaktene, men med fortsatt covid spredning i landet, vil nok aktivitetene i klubben være på et minimum frem til vi kan arrangere kurs utendørs.



Styret fikk en brå start med en sekretær som aldri kom i gang. Denne høsten valgte også nestleder å trekke seg fra sitt verv. Dette var helt uten dramatikkk hvor nestleder selv innså at et hektisk privatliv forhindret henne fra å kunne gjøre den gode jobben hun ønsket å gjøre for klubben. Vi ønsker selvfølgelig Sunniva velkommen inn i styret ved en senere og mer passende periode i livet. Som følge av dette valgte styret å la Mika rykke opp som nestleder. Mika hoppet i det med begge bena og vi i styret er såpass fornøyde med innsatsen at vi støtter hennes valg om å «steppe opp» for klubben og stille til valg som nestleder til våren.

Dette har vært en hektisk høst, men jeg er sikker på at vinteren blir fin med kulde, snø og måneskinnsturer. Hold avstand og ikke nøl med å skvette litt sprit utenfor glasset slik at vi alle kan samles med våre familier og venner i jula.

God Jul fra Vibeke, leder i JUN

# REDAKTØREN HAR ORDET



Kjære JUNvenn!

*Vägen hem var mycket lång och ingen har jag mött,  
nu blir kvällarna kyliga och sena.  
Kom trösta mig en smula, för nu är jag ganska trött,  
och med ens så förfärligt allena.  
Jag märkte aldrig förut, att mörkret är så stort,  
går och tänker på allt det där man borde.  
Det finns så mycket saker jag skulle sagt och gjort  
och det är så väldigt lite jag gjorde.*

*(Fra Tove Janssons Høstvisa)*

For meg kan nesten året oppsummeres i Høstvisa. 2020 er året som aldri kom ordentlig igang, alle møtene som aldri skjedde, alle utstillinger, reiser... Nå nærmer vi oss (heldigvis?) slutten på dette merkelige året, men flere hyggelige opplevelser har det tross alt blitt;

Besøk fra østlandet, shibamøte i Danmark, kurs og fellesturer. I løpet av året har også vår gruppe i Rogaland vokst og noen flere valper har kommet til. Nå håper vi få til en siste fellestur i Desember.

Jeg setter umåtelig stor pris på alle bidrag som kommer inn. Fra nå av vil også SU ha en fast spalte i bladet. Er det noe dere medlemmer ønsker at det skal skrives om? Har du et bidrag du ønsker å få på trykk? Send det gjerne inn. Neste frist er 15.02.21

I denne utgaven får du lese litt mer om råforing. Et spennende tema. Så har også Laila sendt inn noe som kan være greit å ha i bakhodet, nemlig en fin guide til hva som kan være giftig for din "pelskling". Særlig i den tida vi beveger oss inn i nå, kan dette være greit å huske. Anna-Sofia har som i fjorårets julenummer, bidratt med en strikkeoppskrift. Denne gangen på en hundegenser. Ja, jeg vet...man behøver ikke kle på våre hunderaser. Men du rekker kanskje å strikke en julegave til en annen hund? Eller kanskje du har en "frysepinn" som faktisk trenger litt ekstra varme av og til? Sist men ikke minst, dersom du strikka genseren fra i fjord, nå kan du strikke en matchende til din firbente bestevenn.

Håper dere alle tar godt vare på dere selv, spriter hender og er nøye med håndvask. Husk I m avstand og "kry på er".

*Nu blåser storm därute och stänger sommarns dörr,  
det är försent för att undra och leta.  
Jag älskar kanske mindre, än vad jag gjorde förr  
men mer än du nånsin får veta.*

*Nu ser vi alla fyrar kring höstens långa kust  
och hör vågorna vill samma vandra.  
En enda sak är viktig och det är hjärtats lust  
och att få vara samman med varandra.*

Ønsker dere alle en  
God Jul og et riktig Godt Nytt År!  
Mvh/Gro Karete

# KONTAKTPERSONER

---

## STYRET

### **LEDER:**

Vibeke Standal

Telefon: 93 26 06 76

E-post: [standal79@hotmail.com](mailto:standal79@hotmail.com)

### **NESTLEDER:**

Sunniva Bjørkvik

Telefon: 47 90 44 18

E-post: [sunna\\_n\\_b@live.no](mailto:sunna_n_b@live.no)

### **SEKRETÆR:**

Klubbens adr:

co/Vibeke Standal

Ambjørvegen 361

2838 SNERTINGDAL

E-post: [sekretar.jun@gmail.com](mailto:sekretar.jun@gmail.com)

### **KASSERER:**

Thea Ringerike

E-post: [kasserer.jun@gmail.com](mailto:kasserer.jun@gmail.com)

Telefon: 95 86 97 38

### **STYREMEDLEM:**

Rosanna Malde Anderssen

E-post: [rosand97@gmail.com](mailto:rosand97@gmail.com)

Tlf: 96 04 41 14

### **STYREMEDLEM:**

Ole Arntzen

Epost: [olea@uib.no](mailto:olea@uib.no)

Adresse: Myrdalskogen 202

5117 Ulset

Tlf: 48 16 26 91

### **STYREMEDLEM:**

Mika Hætta

Epost: [mikahaetta@gmail.com](mailto:mikahaetta@gmail.com)

Tlf: 95 90 77 93

### **1.VARAMEDLEM:**

Solvor Nærland

Epost: [solvor@shibaliv.com](mailto:solvor@shibaliv.com)

Tlf: 48 11 89 71

### **2.VARAMEDLEM:**

Inger Cecilie Saari

Epost: [inger\\_cecilie\\_sa@hotmail.com](mailto:inger_cecilie_sa@hotmail.com)

Tlf: 47 41 77 71

### **3.VARAMEDLEM:**

Geir Saxeide

Epost: [geir.saxeide@bama.no](mailto:geir.saxeide@bama.no)

Tlf: 90 14 48 64

## DISTRIKTSKONTAKTER

ØSTLANDET: OSLO, AKERSHUS,  
BUSKERUD, ØSTFOLD, VESTFOLD,  
HEDEMARK, OPPLAND

**Anna Sofia Vintersol**

Telefon: 98 42 18 12

E-post: [annasvintersol@gmail.com](mailto:annasvintersol@gmail.com)

VESTLAND:

**Gullborg R. Knudsen**

Telefon: 92 85 49 11

E-post: [g.r.knuds@gmail.com](mailto:g.r.knuds@gmail.com)

SØR-VESTLANDET:ROGALAND

**Gro Karete Bråtveit**

Telefon: 91 61 46 83

E-post: [redaktor@norskshibaklubb.no](mailto:redaktor@norskshibaklubb.no)

SØRLANDET

**Tone B. Nilsen**

Telefon: 48 15 31 90

NORD-NORGE: NORDLAND,  
TROMS, FINNMARK

**Lone Fillipsen**

Telefon: 99 59 40 74

E-post: hfillips@online.no

MIDT-NORGE: TRØNDELAG

**Sissel Skjelbred**

Telefon: 97 56 70 22

E-post: k-svends@online.no

SØNDRE MIDT-NORGE: TIDL.

SØR-TRØNDELAG OG MØRE

**Kristin Bugge Moe**

Epost: krib.moe@gmail.com

Tlf: 93 28 43 72

## ANDRE KONTAKTPERSONER

AGILITY

**Lise Kommisrud**

Telefon: 91 68 70 47

E-post: lisekom@online.no

LYDIGHET

**Sissel Skjelbred**

Telefon: 97 56 70 22

E-post: k-svends@online.no

RALLYLYDIGHET

**Bente Kittelsen Pedersen**

Telefon: 45 86 05 45

E-post: shiba.habagou@outlook.com

BRUKS

**Laila Nagel**

Telefon: 91 66 85 79

E-post: laila@kennelkatsumoto.com

VALPEFORMIDLER

**Ole Arntzen**

Telefon: 48 16 26 91

E-post:

valpeformidler.jun@gmail.com

## SUNNHETSUTVALGET

**Laila Nagel**

Telefon: 91 66 85 79

E-post: laila@kennelkatsumoto.com

**Christen Lang**

Telefon: 90 98 12 95

E-post: chr-lan@online.no

**Ann Margot Whyatt**

Telefon: 92 03 07 72

E-post: annmargot.whyatt

@internationalsos.com

**Solvor Nærland**

Epost: solvor@shibaliv.com

Tlf: 48 11 89 71

Vi gjør oppmerksom på at du selv må melde adresseforandring hos NKK dersom du flytter og vil ha JUNnytt til din nye bopæl. Vi får våre oppdaterte medlemslister fra dem.

## Resultater fra Stolpejakten

Vi takker alle som deltok i klubbens sommerkonkurranse!

Det var en beinhard kamp lokalt i Bergen hvor både vær, vind og kommunegrenser ble utfordret. Trolig har hver minste luftetur blitt lagt til et område med stolper, for Birgitte, Ole og Solvor har tviholdt på pallplassene denne sommeren!

Det var totalt 15stk registrerte stolpejegere i klubben. De fleste av disse er bosatt på østlandet, men her virket det som om det var en litt mer avslappet holdning til antallet stolper og mer fokus på kos og tur...

Følgende er trukket ut og premie er på vei:

Birgitte	339 stolpebesøk (garmin lue)
Ole	326 stolpebesøk (garmin lue)
Solvor	239 stolpebesøk (vannskål)

100% «midt på treet»:

Kristine Anita 25 stolpebesøk (nippo-caps)

Styret gratulerer alle vinnerene!





Vinnerne av  
“Beste bilder” er :

Hilde. «Alternativ  
stolpereregistrering på shibavis»  
(nippo-caps)



Stina. «det søtteste blikket og  
de rødeste blomstene i jakten»  
(liten kjøleveske)

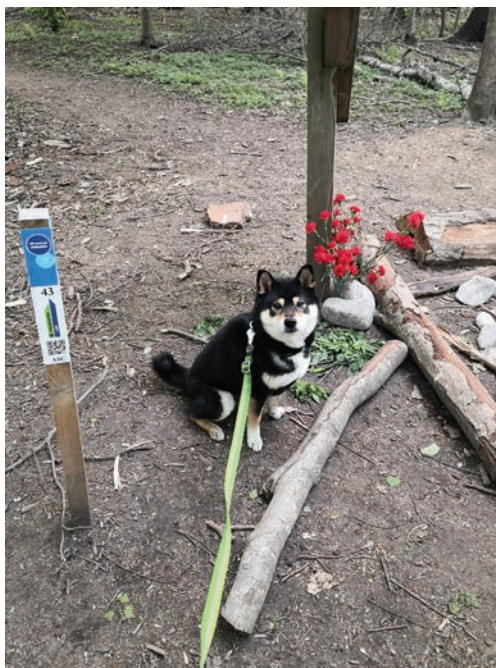

# NOEN TANKER OM RÅFORING

av Rosanna Anderssen



*Hva førte vi egentlig hundene våre før vi fikk ferdig produsert hundefôr? Det var enkelt, kjøttavskjær, slakt som ikke var fint nok for mennesker, og hester som døde i arbeid på gata, for å nevne noe. Det som fyller hundeskåla nå står i sterk kontrast til hva hundene har fått opp igjennom alle de tusen årene vi har hatt de ved vår side. Allikevel er det på god vei inn igjen å gi hundene rått kjøtt likt som "i alle år".*

Råfôr er enkelt å greit mat som ikke er varmebehandlet, det består av en varierende kombinasjon av muskel, brusk, bein, organer og gjerne grønnsaker og frukt. Det er en kost som er høy på protein, moderat med fett og lite karbohydrater. Mange har nok hørt om Vom & Hundemat, men det finnes mange merker å velge mellom og Skandinavia er

langt fremme på det å føre rått. De store merkene er Vom & Hundemat, Rawfôr Norge og Provit som er produsert i Norge, Mush og Smaak som er produsert i Finland og Natures Menu som er produsert i England, for å nevne noen. Ellers er det mange som fører på kjøttavskjær fra slakter eller delikatessen på sin lokale matbutikk, men dette krever at du har full forståelse for hva et fullfôr består av og er veldig vanskelig å gjøre riktig. Alle de forskjellige produsentene har hver sin måte å produsere et fôr som er holistisk for hunder i alle aldre uten å varmebehandle ingrediensene. Varmebehandling fjerner mange av næringsstoffene som de fleste fôrprodusenter må tilsette senere i prosessen. Man finner føret i frysedisken til nesten hver eneste dyrebutikk i Norge.



Hunder som spiser råfôr har så godt som alltid glansfull pels, fine tenner, lite men fin avføring og god appetitt. Det er ingen unødige fyllstoffer i råfôr, hunden kan utnytte all maten den spiser, og det er ingenting der som tar en runde gjennom fordøyelsessystemet uten mål og mening. Dette gjør at det blir mindre og fastere avføring. Dette fører til at analkjertlene tømmes naturlig og man bruker betydelig færre bæsjeposer i løpet av en dag.

Tannstein dannes av plakk som samles rundt smuler i munnen som fester seg på tennene, og med tid danner tannstein. Med råfôr er det ingen smuler i maten, men heller en stor andel vann, som holder hunden hydrert. Råfôr forebygger plakk og tannstein, men fjerner det ikke, det er derfor uansett nødvendig å ta den

tannrensen før man ser resultater. Det blir ofte sagt at fôrkuler hjelper med å skrape vekk tannsteinen når hunden spiser. Men hender det at du hopper over tannpussen til fordel for et knekkebrød?

Siden all maten hunden får er næringsrik har kroppen overskudd til å ta vare på pelsen, gjøre den blank og myk. Den klarer den å holde klør myke slik de slipes lettere ned naturlig når hunden går, og putene på labbene robuste og uten sprekker.

De som har vært gjennom allergiutredning for hund vet hvor utrolig vanskelig det er å finne produkter hunden kan spise under utredningen. Med råfôr er det lett å finne "monoprotein produkter", produkter som kun har en kjøttkilde. Det er og veldig lett å lese hvilke typer kjøtt som er i de forskjellige produktene. Man kan også tørke kjøttet i ovnen og lage egne godbiter



med føret hunden får. Dermed går hunden kun på et type kjøtt, og man kan enkelt og oversiktlig se hvordan hunden reagerer på de forskjellige proteinkildene.

Hunder med for god, eller for dårlig, appetitt pleier og å gå godt på råfôr. Råfôr lukter mer, smaker mer og for eksempel and eller fisk er ofte en stor favoritt hos de kresne, høyt på fett og lukter mye. Til både de som vil jobbe med maten for å øke matlyst, og de som trenger å jekke ned tempoet ved matskåla er det bare fantasien som setter grenser for hva man kan gjøre med råfôr. Slikkematter, kong, spiralskåler både frossent og opptint for å nevne noe. Og når maten går sakte ned, og maten får tid til å synke, som vi sier.

Råfôr passer til alle hunder i alle aldre. Folk flest i Norge gir hunden sin 50/50 råfôr og tørrfôr. Har du en hund som sliter med vekt er det aller beste å gi

hunden enten eller. Det gjør at kroppen får jobbe i et fast tempo. Det er det og viktig å gi rett mengde. Men her er det ingen fasitsvar. Man skal ta utgangspunkt i 2% av kroppsvekten om det er en voksen normalvektig hund. Merker du at hunden legger på seg, eller ikke spiser opp all maten sin, kan du gi litt mindre, eller at den er sulten kan du legge til litt mer. Her er det viktig å stikke fingeren i jorda og se hundens appetitt for det den er. En voksen hund kan normalt ha alt fra 1-4% av kroppsvekta si, to hunder av samme vekt kan altså trenge en veldig forskjellig mengde mat. Man skal også føre etter ønsket vekt, har man en hund på 13kg som skal veie 10kg så fører man 2% av 10kg, ikke 13kg. Hos valper skal man ta utgangspunkt i 4% av kroppsvekta. Fører du rått så er det viktig at hunden får i seg alt den trenger av næringsstoffer. Det passer du på ved å gi

fôret produsentene har merket av som "fullfôr". Er du noen gang usikker på hvilke produkter det er så spør du de som jobber i butikken du handler hos, de skal vite dette.

For de kresne hundene kan du gi noe av dagsrasjonen som fullfôr og noe som "komplimentærfôr". Komplimentærfôr er tillegg fôr som man ikke kan fôre på alene, for eksempel taste serien til V&H, ofte består disse av kun én proteinkilde. Du kan og legge til bein som ikke er varmebehandlet. Da er det viktig at beina ikke er vektbærende bein, bein store dyr som hjort, sau eller okse legger vekt på når de går. Natures Menu har et godt utvalg av rå bein hunden kan få. Man kan og få kjøpt kyllingfötter og andre bein på matbutikker. Dette er godt for å opprettholde god beinhelse hos hunden og for å tilfredsstille gnagebehovet. Avføringen kan da bli ganske hard av dette, så det er ikke noe de skal ha ofte og man bør ha en hund som er vant til å få råfôr på forhånd. Opplever man at hunden er hard i magen kan man supplere med fiskeolje og eventuelt fiber i form av gulrøtter, poteter eller ferdiglagde fiberbiter som er råfôr supplement. Man kan og lett legge til kosttilskudd både i væske og pulverform skulle hunden din ha behov for det. Slik kan man lett forme fôret til å bli nøyaktig det hunden din trenger.

Man kan gå over på råfôring på to måter, ene er å la hunden faste i ett døgn også få et helt rått måltid med lett fordøyelige proteinkilder som lam eller kylling. De aller fleste velger en mykere overgang med å fôre mer og mer rått og mindre tørrfôr over en lengre periode. Etter en uke og to får hunden hele måltidet rått.



Slik bruker man og opp det som er igjen i fôrposen. Det vil nok ta noen uker før man ser fordelene. Mange som råfôrer lager opp dagsrasjoner i bokser eller poser slik at det bare er å ta opp mat for en dag fra frysen og legge i kjøleskapet til tining dagen før.

Kanskje det er på tide at man tar en titt på fôrposen og leser hva hunden faktisk spiser hver dag. Hva er grunnen til at dette har forblitt uforandret i flere tiår? Kan vi rett og slett bli bedre?

*Interessert i å vite mer?*

Big Kibble: The Hidden Dangers of the Pet Food Industry and How to Do Better by Our Dogs kommer ut 1. Desember og handler om dyrefôrindustrien slik den er nå

perfectlyrawsome.com har mye info ( på engelsk) om kreativ råfôring

vomoghundemat.no har en lett og fin gjennomgang av nøyaktig hva råfôr er

Råfôring - Prey Norge og Råfôring Norge er facebookgrupper for råfôring

# Mjallarshiba

## Eventyrgenser til hund



Genserens mål: Brystvidde: (58 Small, 68 Medium) cm

Garn: Álafosslopi fra Ístex (eller: Blåne og Troll fra Hillesvåg, Vams fra Rauma Garn)

Garnmengde

Farge 1: Mørk grønn: (100, 150) g

Farge 2: Lys grønn: (50, 50) g

Farge 3: oransje: (50, 50) g

Farge 4: hvit: (50, 50) g

Farge 4: Svart: (50, 50) g

Obs!  
Strikkes ovenfra og ned

Strømpepinner: 4,5 og 6 mm og Rundpinner 60 cm: 4,5 mm

Strikkefasthet: 13 masker glattstrikk = 10 cm på pinne 6 mm

Legg opp (64, 68) masker på pinne 4,5 mm med farge 1. Plasser en maskemarkør for å markere starten på omgangen, og strikk (16, 18) cm vrangbord 2 rette, 2 vrange. Bytt til pinne 6 mm. Strikk 1 omgang med farge 2 mens det økes (16, 28) masker jevnt fordelt. (Du skal nå ha (80, 96) masker.) Strikk mønster etter diagrammet. På omgang 2 i diagrammet felles det til hull til forbeina. Fell av de første (3, 3) maskene, strikk (13, 15) masker til forstykket, fell av de neste (3, 3) maskene og strikk ut omgangen. Sett forstykkets (bryst) masker på en maskeholder. Strikk bakstykket (ryggen) fram og tilbake til beinåpningen måler (10, 12) cm. Sett forstykkets masker på en pinne 6 mm og fortsett fram og tilbake med mønster etter diagrammet. Strikk like mange pinner som på bakstykket (ryggen). Legg opp (3, 3) masker på hver side av forstykkets masker. Bytt til rundpinne og strikk (5, 8) cm eller til ønsket lengde under buken med farge 1.

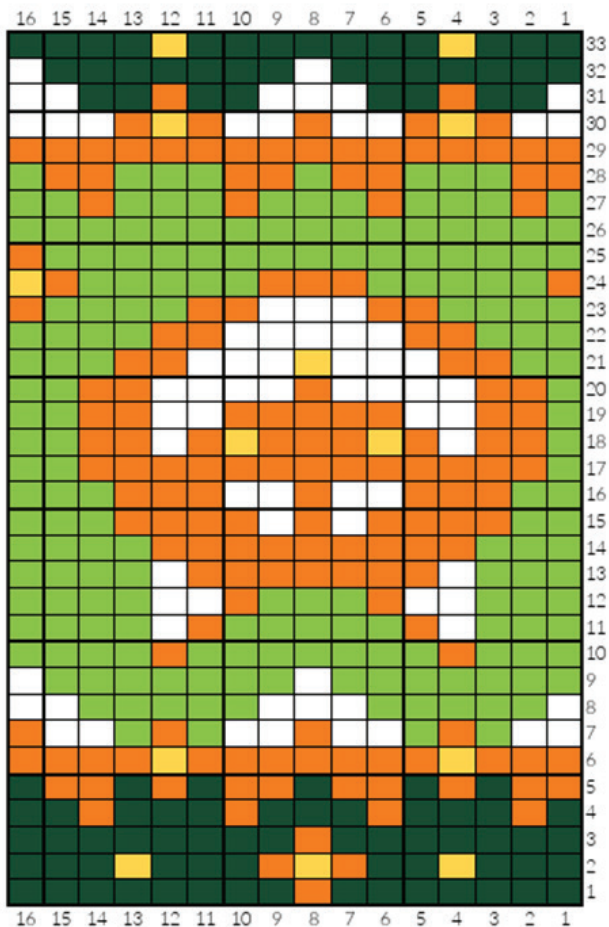

Strikk (4, 4) masker, fell av (11, 13) masker under magen og strikk ut omgangen. (Du skal nå ha (69, 83) masker igjen på pinnen.) Strikk fram og tilbake samtidig som du feller 2 masker først på hver pinne til du har (25, 29) masker på pinnen. La de gjenværende maskene stå på pinnen og plukk opp masker i de maskene du felte i begynnelsen av hver omgang og strikk dem vridd rett og vrang på første omgang for å unngå hull. Bytt til pinne 4,5 mm og strikk vrangbord 2 rette, 2 vrange i 3 cm med farge 2, reguler ev. maskeantallet så det er delelig med 4 på første omgang. Fell av i rett og vrangt. Brett halsen mot retten eller brett den inn og sy fast halsen fra vrangen. Strikk opp masker jevnt rundt det ene hullet til forbeina på en strømpepinne 4,5 mm med farge 2, og strikk 3 cm vrangbord 2 rette, 2 vrange, reguler ev. maskeantallet så det er delelig med 4 på første omgang. Gjenta ved det andre hullet. Fell løst av.



Anna-Sofia som har designet disse oppskriftene vil gjerne se det du lager!  
Tag @loparefur og #eventyrstrikk #adventureknitting på Instagram eller  
@loparefur – Eventyrstrikk på facebook



# Se opp for dette i jula.

## - Det kan være giftig for hunden

Tekst hentet fra Anicura.no og Dyrekassen.no

v/Laila Nagel

Jula står for dør og vi ønsker å kose oss litt ekstra. Som eiere har vi et ansvar for å forebygge sykdom og smerte hos dyret men også begrense hundens lidelse hvis det blir sykt eller skadet.

Her er en liste over ting som er/kan være giftig for hunder:

### XYLITOL:

Søtningstoffet xylitol selv i små mengder kan føre til kraftig fall i blodsukkeret hos hunder og at de kan få blødninger, leversvikt og død. En hund som har fått i seg tre til fire biter tyggegummi med xylitol bør behandles av veterinær. Et gram xylitol kan være farlig for en middels stor hund.

### SJOKOLADE:

Sjokolade inneholder et stoff som heter theobromin, som er giftig for hunder. Mørk sjokolade inneholder mer theobromin enn lys sjokolade. Undersøkelser viste at selv så lite som to gram kakao pr.kg.kroppsvikt pr.dag er dødelig for hunden over tid. Hos hunder tas theobromin opp av leveren, overføres gjennom gallen tilbake til tarmen der den starter på ny runde. Istedet for å kvitte seg med stoffene, fortsetter hunden å forgifte seg selv om igjen og om igjen.

### GJÆRBAKST:

Gjærbakst kan være skadelig for hunder, fordi gjærdeig blir omdannet til alkohol i magen hos dyrene. Hunden kan faktisk bli alkoholforgiftet av gjærdeig.

### KALKUNSKINN:

Kalkunskinn kan forårsake akutt betennelse i bukspyttkjertelen, en alvorlig og ofte dødelig tilstand. Det er imidlertid ingen god dokumentasjon på dette, utover den vite som finnes i forbindelse med at større inntak av fet mat kan gi pancreatitt hos enkelte individer.

### VALNØTTER:

Valnøtter antas å være mulig årsak til blærestein hos hund.





#### LØK:

Løk, spesielt rå løk fører til økt nedbrytning av røde blodlegemer hos hund, og vil på sikt føre til en alvorlig situasjon, som f.eks. Anemi.

#### DRUER / ROSINER:

Vindruer og rosiner inneholder et ukjent giftstoff som kan gi hunden livstruende akutt nyresvikt. Oftest skjer det en mage/ tarm irritasjon, oppkast og diaré allerede 2 timer etter inntak. Hos visse hunder kan så få som 7 rosiner fremkalle forgiftningstegn. En vindrue eller rosin kan ikke skade de fleste hunder (kommer litt an på størrelse) mens det er grunn til bekymring hvis

hunden har spist flere vindruer eller rosiner. Men så lite som en rosin eller en drue kan forårsake død hos små hunder (inntil 5 kg.) På den annen side kan noen hunder spise både rosiner og druer uten at de lar seg merke med det. Vanligvis er ikke noen få druer noe problem, men det kan også få fatale følger.

## FARLIGE JULEBLOMSTER

Det lurder grønne, røde og hvite farer i mange blomsterpotter og vaser i julen. Og i dekorasjoner på bordet. Vi skal selvsagt ikke bli hysteriske, men det er greit å ha kunnskap om hva som er farlig og hva du skal gjøre hvis kjæledyret ditt får i seg noe det ikke tåler.

Amaryllis, Julestjerne, Liljer, Misteltein, Tulipan, Juletre, Svibel/Hyasint, Julerose, Tazett

### AMARYLLIS

Denne juleklassikeren kan være skummel. Eller – den er virkelig skummel hvis kjæledyret får i seg selv ganske små mengder. Kramper, skjelvinger, oppkast, diaré og sterke magesmerter er blant symptomene. Det antas at løken er giftigere enn resten av planten, men du bør ikke ta noen sjanser med noen av delene.

Amaryllis er en høy plante som ofte velter. Pass på dette hvis du tross alt velger å ha den hjemme i julen.

### JULESTJERNE

Julestjernen er ikke regnet for å være dødelig, slik mange har lært opp gjennom årene. Ja – planten er giftig og i noen tilfeller har reaksjoner endt med dødsfall, men i tilfeller med dyr er det snakk om unge hunder eller katter. Det er også antatt at mengden sprøytemiddel på planten er del av risikoen. Ikke bare selve planten.

Julestjernen inneholder et stoff som irriterer munnen og svelget. Hvis deler av planten svelges kan det oppstå hodepine og kvalme. For å virkelig bli forgiftet kreves det store mengder plante. Det forekommer svært sjelden siden irritasjonen i munnen og svelget gjør at personen eller kjæledyret slutter å spise.

## LILJER

Mest giftig for katt faktisk. De kan bli veldig dårlig av selv små mengder. Urytmisk hjerte og puls. Brekninger. Og i noen tilfeller mageproblemer. Ikke alle liljetyper er giftige, men det er kanskje en sjanse som ikke er verd å ta.

Det ble lenge antatt at hunder ikke reagerte på liljer, men de får i de fleste tilfeller samme symptom som katter. Ikke like alvorlig, men allikevel ubehagelig og ikke noe du ønsker skal oppstå.

## MISTELTEIN

Vi bekymrer oss kanskje mer for julestjernen, men misteltein er mye mer giftig. Både blad og bær inneholder flere giftstoffer som er svært skadelige for både hund og katt. Også i tørket form vil de være giftig.

Symptomene er magesmerter, diaré, oppkast, blodtrykksfall, pusteproblemer og i noen tilfeller hallusinasjoner. Dersom det blir spist stor mengde kan det føre til anfall og i noen tilfeller død.

Vi anbefaler å enten kutte misteltein helt, eller bare ha dekorasjonen et sted hvor kjæledyret garantert ikke får tak i den.

## TULIPAN

Tulipan er en løkplante og løk er giftig for hund og katt. Roten – altså selve løken – er ikke så aktuell som et problem i julen. Det er mer et hageproblem. Men resten av planten kan også forårsake skade. Pusteproblemer, diaré, oppkast, anfall og økt hjerterytme er blant symptomene.

## JULETRE

Kjæledyr kan bli dårlig av å spise nåler fra juletreet.

Da snakker vi om dårlig i magen og litt oppkast. Den spisse barnålen er mye farligere på grunn av nettopp det – at den er spiss. De kan sette seg fast i svelget og forårsake skade. Nå skal vi ikke overdrive akkurat dette. Hvis du har en hund eller katt som spiser av juletreet må du kanskje droppe det, men jevnlig støvsugning av barnåler vil nok være tilstrekkelig for at de fleste er trygge.

Vannet i juletrefooten er også et problem. Her kan det samles bakterier og rester etter sprøytemiddel fra treet. Dette kan være veldig konsentrert og føre til reaksjoner selv i veldig små mengder.



## SVIBEL

Svibel og hyasint er samme plante. Begge navnene brukes, men svibel er kanskje den mest vanlige omtalen i julen.

Svibel er i samme familie som tulipaner. Begge er giftige, med den største konsentrasjonen av giften i roten/løken. Det er ikke så mye gift i bladene, men de kan allikevel forårsake anfall.

Symptomene er de samme som med det meste av andre juleplanter som er giftige – oppkast, diaré, økt hjerterytme og pusteproblemer.

## JULEROSE

Faktisk er det anbefalt å ikke ha den i barnehager heller. Også mennesker kan reagere på julerosen, en veldig trendy plante å ha i høytiden. En liten bit irriterer mage og tarm. Inntak av større biter kan påvirke hjertet.

## TAZETT

En ganske vanlig plante å ha i ferdiglagde dekorasjoner fra blomsterbutikken. Fin å se på, men giftig for kjæledyrene. Nok en gang har vi å gjøre med en løkplante, og det er ikke bra for hverken hund eller katt.

Hele planten er giftig, men altså mest løken. Siden tazett gjerne plantes i jord i dekorasjoner eller små pottes, vil løken også være lett å få tak i for kjæledyr. Tazett er nok en plante kjæledyrene kan styre unna i julen.



*God Jul og Godt Nytt År*



## SU INFORMERER

Etter at helseundersøkelsene ble ferdige, jobber Sunnhetsutvalget nå med revisjon av RAS. Dette arbeidet er tidkrevende.

Men Hovedstyret i NKK har bedt klubbene utsette revisjon av RAS til nye IT-verktøy for beregning av avl- og helsestatistikk er ferdigstilt. Arbeidet med de nye helseverktøyene er sterkt forsket. Vi kan derfor ikke fullføre RAS ennå. Vi venter nå på svar fra NKK på spørsmål fra oss om tidsperspektiv.

Selv om vi ikke kan fullføre arbeidet, begynner vi å bli ferdige med selve teksten i den reviderte utgaven av RAS for shiba.

Vi har også så vidt begynt arbeidet med revisjon av RAS for de andre rasene, og kommer til å be om hjelp fra dere som er eiere av disse rasene til dette arbeidet.

Det planlegges også et raseseminar i 2021. Men korona-reglene vil kunne avgjøre om dette er mulig.

I fremtidige utgaver av JUNnytt vil det komme helserelaterte artikler. Fortell oss gjerne om det er tema som dere ønsker å få belyst.

Sunnhetsutvalget ber om å få informasjon/tilbakemelding fra dere medlemmer på helseutfordringer som har eller får hos hundene deres. Alle henvendelser blir behandlet konfidensielt.

SU er her for både hundeeiere som har hunden som familiemedlemmer og for oppdrettere. Alle trenger vi å samarbeide for å sikre at rasene bevares slik de opprinnelig har vært, og som gjorde at vi ble så fascinert av av nettopp dem.

Hilsen Sunnhetsutvalget i JUN.



## ORDINÆR BLODSPORPRØVE

Den siste helgen i august arrangerte klubben, for andre gang, dobbel blodsporprøve. Prøvene ble avholdt i Snertingdal.

Det var lenge utrygt for at Covid-19 igjen kunne hindre all aktivitet, men lykken var med oss. Godt vær, god avstand og masse utøvere som tok situasjonen seriøst, gjorde dette til en gjentakelse av fjorårs suksessen.



Totalt i løpet av helgen ble det gått 44 spor fordelt på 21 EK spor og 23 AK spor.

Som sporlegger var det direkte rørende å følge ekvipasjer i begge klasser og med stor variasjon innenfor raser og erfaringer. De beste jobbet med maskiner selv under ekstreme utfordringer. For de mer uerfarene var det til tider frustrasjon i sporet, men etter iherdig jobbing, gled frustrasjon over i gledestårer og mestringsfølelse.

Vi gratulerer alle med en flott gjennomført helg!

Som de fleste forstår, krever et slikt arrangement stort terreng og mye forbreddelser. Undertegnede har de siste to årene arrangert denne prøven for klubben i samarbeid med Laila Nagel. Det har vært krevende med så mange oppgaver fordelt på bare to personer og vi trenger sårt flere medlemmer som stiller opp.

Klubben har søkt om nye prøver siste helgen i August 2021 og dersom vi klarer å samle en solid dugnadsgjeng, tar vi dette som en generalprøve til noe mye større..... den gale lederen deres har faktisk lyst til at JUN skal arrangere NM blodspor i 2022!!

Lyst til å være med i eller utenfor sporet?

Ikke nøl med å ta kontakt!

Mvh  
Laila og Vibeke



## HUSK! HUSK!!



Statuetter for klubbstøtte til utdanning av medlemmer

Forenklet høring med frist 15 desember.

På årsmøtet fikk styret gjennomslag for forslaget om å subsidiere relevant utdanning av klubbens medlemmer. Formålet er at klubben trenger ressurspersoner med god innsikt i rasene, engasjement og vilje til å arrangere/bidra til økt aktivitet tilrettelagt våre hunder.

Styrets forslag til statuetter:

- Styret setter av et årlig beløp til formålet. Størrelsen på beløpet fastsettes etter behov og økonomiske muligheter i klubben. Beløpet kommer frem i egen post på budsjettet som godkjennes av årsmøte. (i 2021 foreslår styret at summen fastsettes til 20 000kr).
- Kurset må være NKK godkjent og arrangeres av NKK eller medlemsklubb av NKK.
- Støtte søkes om på forhånd og pr. kurs. Det er ikke mulig å søke støtte til en full utdanning bestående av flere kurs.
- Det gis støtte til kurs som dommer, instruktør, ringpersonell osv. Det er ikke mulig å søke støtte for personer/ekvipasjer til utvikling av eget hundehold/oppdrett.
- Det gis støtte for inntil 50% av KURSAVGIFTEN. Maks 2000kr.
- Det gis ikke støtte til kost/losji, transport osv. Dersom kursdeltaker betaler en «pakkepris» med noe av dette inkludert, må kursdeltakeren innhente spesifisert kvittering fra arrangør.
- Søker må være medlem i klubben og over 18 år
- Søknad må være behandlet og godkjent av styret før kurset påbegynnes.
- Utbetaling vil være en refusjon av kursavgift etter gjennomført kurs.
- Dokumentasjon for gjennomført og betalt kursavgift må sendes styre senest 3 mnd etter avsluttet kurs. Støtten betales ikke ut ved manglende dokumentasjon.
- Det kreves ikke at søker må jobbe gratis eller for et redusert honorar i ettertid, men klubben skal prioriteres dersom oppdrag ikke kan kombineres.

Søknaden må inneholde:

- Navn/kontaktinfo på kursdeltaker/søker
- Dokumentasjon ang. kurs
- Hensikten med å søke kurset

Ved innsending av dokumentasjon for gjennomført kurs må kontonr. oppgis  
Merknader til statuettene sendes styret på mail: sekretar.jun@gmail.com

**Styret i JUN**

# Kennel Enerhaugen



*God Jul og Godt Nyttår ønskes alle Shiba-venner*



NUCH Asa No Wakakuro av Enerhaugen er kennelens 93 Shiba Champion. Han er også en dyktig jakthund som det er felt flere hjort for i høst og han har et supert godt temperament.





# Kennel Enerhaugen



*God Jul og Godt Nyttår ønskes alle Shiba-venner*



Vi er veldig stolt over å ha oppdrettet NUCH AD Tetsuyuki av Enerhaugen som ble BEST IN SHOW på Nordlys utstillingen i Tromsø 24.10.2020  
 Stolte eiere er Vanja Sigvartsen og Lars Bersvendsen.  
 Dommer i rasen var Anne Livø Buvik og BIS ble dømt av Svein Helgesen. Foto: Kjellaug Lindrupsen





## VALGKOMITEENS INSTILINGER TIL NYTT STYRE

Nestleder (2 år).

Kasserer (2 år)

Sekretær (1 år) supplering

Styremedlem (2 år)

Styremedlem (1 år)supplering.

Vara styremedlem (1 år)

Vara styremedlem (1 år)

Vara styremedlem (1 år)

Revisor (2 år)

Vara revisor (1 år)

Valgkomite (2 år)

Vara valgkomite (1 år)

Vara valgkomite (1år)

Mika Hætta

Elin Uhre

Marte Renee Lund

Ole Arntzen

Sara Nicole Andersen

Sara Leira

Ellen Nina Werpen

Tone Nilsen

Helle Slettvoll

Lise Kommisrud

Sindwri Jóelsson

Lone Filipsen

Vanja Sigvartsen

Dersom du har andre kandidater du vil forslå så må disse være sendt inn til valgkomitéen innen utgangen av mars 2021.

Send e-post til: [sekretar.jun@gmail.com](mailto:sekretar.jun@gmail.com)

Presentasjon av  
kandidatene

## Nestleder (2år) Mika Hætta



Mitt navn er Mika, og jeg eier en av de få shikokuene vi har her til lands. Jeg er 25år, bor på et gammelt småbruk i Grimstad, og jobber til daglig som digital markedsfører.

Til tross for at jeg er fersk shikokueier, har rasen tatt meg med storm. Nå prøver jeg å lære meg mest mulig om de japanske urhundene, samtidig som jeg er veldig opptatt av å spre kunnskap og skape interesse rundt shikoku. Det har vært en glede å bli kjent med det norske nihon ken-miljøet, ikke minst har det vært veldig stas å få bidra som styremedlem i klubben.

## Kasserer (2år) Elin Uhre



Jeg er nybakt pensjonist og gift med Kyrre, vi har 4 barn og 4 barnebarn. Vår andre shiba, lille Aika, flyttet inn i familien i midten av oktober. Vi har 10års erfaring med shiba. Ranko kom til oss da han var 3år gammel. Han gav oss først og fremst mange gleder og gode opplevelser men også noen utfordringer. Etter at utstillingschampionatet var på plass, gikk vi over til andre aktiviteter og fant mye glede for begge parter i blodsporing. Sammen med Lone har jeg også arrangert shibatreff i Bardu i ca 10år med deltakelse fra Tromsø i nord til Vesterålen i sør. Jeg var med å starte opp den lokale hundeklubben for 12år siden og har vært kasserer der i 10år. Jeg har vært aktiv i ulike lag og foreninger gjennom et langt liv og gleder meg til å kunne bidra og gjøre en innsats for JUN.

## Sekretær (1 år - supplering) Marte Renee Lund



Jobber pdd i Oslo Eiendomssenter som Forvaltningsmedarbeider men er på jakt etter ny jobb da jeg elsker å jobbe i team.

Jeg har mye erfaring fra å skrive referater og brev. Da jeg gjør mye av det i jobben på Oslo Eiendomssenter.

Jeg har valgt Shiba fordi det er en rase som utfordrer meg. Gir meg masse kjærlighet og latter. I tillegg til at nå kunne jeg aldri sett for meg noe annet enn shiba, for de har tidenes personlighet.

Videre bruker jeg mye tid med venner, trener og har fokus på gode relasjoner

## Styremedlem (2år) Ole Arntzen



Jeg er en 55 år gammel bergenser med «talefeil». Jobber med IT-brukerstøtte. Organisasjonserfaring: 40 år som speider og speiderleder, og tre år som vara og ordinært styremedlem i JUN. Jeg utgjorde familiens mindretall da spørsmålet om vi skulle skaffe oss hund dukket opp. Dermed endte jeg opp som en noe motvillig hundeeier sommeren 2015. Da fikk vi en trivelig shiba som vi kaller Aiko. Hun har gjort det ganske bra på utstilling og hun har fått valper. En av valpene (Kiki) har blitt boende hos oss, så nå har vi to shibaer. For oss er de først og fremst familiehunder til selskap og hygge – både hjemme og på turer som helst går til fjells

## Styremedlem (lår - supplering) Sara Nicole Andersen



Jeg er 28 år og bosatt i Møre og Romsdal (Surnadal) jeg bor med min samboer, min datter og vår herligste familiemedlem - Arya.

Arya er en stabeis som elsker å gå lange turer, hun elsker ost og sin bestevenn som er en lapphund kalt Keira.

Dette er første gang vi har kjøpt oss en shiba og sannelig fikk vi nok å styre med når hun kom til sitt evig hjem. Vi er uendelig glad i veslejenten vår og gleder oss til å bli med i styret.

## Vara styremedlem (lår) Sara Leira



Jeg er 31 år gammel og bor på Tørle i Ålesund kommune, sammen med mann og to barn. Min første hund var en chihuahua, og det ble fort flere! Men etter hvert ville jeg prøve en annen rase og valget falt på shiba.

Jeg fikk min første shiba i 2019, og rasen ble fort en favoritt!

Hundene er familiemedlemmer, og jeg elsker å tilbringe tid sammen med dem, gå på turer i skog og mark eller bare slappe av på sofaen. Vi liker også å prøve oss i utstillingsringen og har tanker om å teste ut agility etter hvert.

## Vara styremedlem (lår) Ellen Nina Werpen



Litt om meg selv: Jeg er blitt pensjonist og har nå fått min andre Shiba. Hun er 4 måneder og heter Saga. For 25 år siden fikk vi en Akitatispe. Hun var en fantastisk hund og sorgen stor da hun døde 11 år gammel. Etter akitaen fikk vi vår første Shiba som døde i våres, vel 14 år gammel. Vi har aldri hatt hundene våre på utstilling. De er først og fremst familiemedlemmer og gode turkamerater. Med denne valpen er både mannen min og jeg stort sett hjemme, så vi kan virkelig kose oss med valpeperioden, selvom vi selvfølgelig forsøker å være gode valpeoppdragere.

## Vara styremedlem (lår) Tone B. Nilsen



Jeg heter Tone B. Nilsen, er 30 år og har hatt Shiba i straks 10 år. Jeg er oppvokst med hund, og har tidligere hatt schæfer og Alaskan Malamute før jeg oppdaget den fantastiske og interessante shibaen. Jeg driver både med utstilling, Weight Pull og kløving med bikkjene mine i tillegg til avl, men de er først og fremst familiehunder. Jeg er så heldig å ha en flokk på 4 i huset i tillegg til to små barn så her er det alltid livlig. Jeg er også distriktskontakt for sørlandet og en ganske hyggelig men opptatt dame.

## Revisor (2år) Helle Sletvold



Mitt navn er Helle Sletvold, 53 år, opprinnelig fra Steinkjer, men bor nå i Tromsø. Jeg fikk min første shiba for 5 år siden og er nå den lykkelige eier av 2, en fra Bergen og en fra Japan. Har prøvd mange ulike aktiviteter med hundene, men har landet på at aktiviteter som skjer i skog og på fjell er det som passer alle sammen best. Tidligere har jeg stilt opp for klubben som vara og styremedlem og siste periode som revisor, et verv jeg gjerne fortsetter med.

*Foto: Solvor Nærland*

## Vara revisor (1år) Lise Kommisrud



Mitt navn er Lise Kommisrud, jobber som kokk. Har sittet i styre for mange år siden. Er gift med Bent Jaabæk. Jeg har hatt shiba siden 2002. Har nå tre shiba tisper Kiri 14 år, Sushi 10 år og Zuka 6 år og to samojeder Levi's 4 år og Perle 3 år. Har vært aktiv med shiba på flere områder, bla. Agility, spor, lydighet, rallylydighet og utstilling. Men først og fremst så er våre hunder gode turkamerater, og sofahunder

## Valgkomite (2år) Sindri Joelsson



Jeg er 32 år gammel Isending som bor nå i Nes ved Vormo sammen med 6 hunder, 5 Shiba Inu og en Husky. Drifter Mjallarshiba kennel sammen med Anna-Sofia Vintersol. Jobber som programmerer.

## Vara valgkomite (1år) Lone Filipsen



Lone bor i Tromsø sammen med shibaen Massaki som nylig ble 1år. Hun er en erfaren shibaeier, sykepleier, rivjern og opprinnelig fra Fyn. Lone har bidratt for klubben i flere år og har hatt flere verv, bla. er hun DK i Nord-Norge. Ellers er hun vanligvis å finne i “fotografeltet” under Japanspesialen.

*(Redaktør har forfattet denne lille presentasjonen fordi hun sansynligvis har rotet bort den opprinnelige).*

*Foto: Solvor Nærland*



## Vara valgkomite (I år) Vanja Sigvartsen

Jeg er 28år og bor i Tromsø med samboer og to hunder. Har shibaen Troy (5år) og valpen Aiva. Jobber til daglig som jurist, mens fritiden benyttes på fjellet eller i skogen sammen med hundene. Ellers er vi aktive med ulike aktiviteter som bla. spor, hverdagslydighet og utstilling.



## For et hundeliv...



# Årets brukshund 2020

(resultater hentet fra dog web pr 27.10.20 endelige resultater kommer i januar 2021)

		Gren / klasse	Antall res.	Poeng
1	<b>Shibatroll's Savannah Of Tengai</b> Eiere: Eirik Knudsen/Bente K. Pedersen Fører: Bente Pedersen	RL3	5	20
	<b>Shibatroll's Dakota</b> Eiere: Gullborg Knudsen/Bente og Kim Pedersen Fører: Kim Pedersen	RL1,RL2	5	16
	<b>Chonix Yoshino</b> Eier: Laila Nagel Fører: Kim Pedersen	RL2	5	14
	<b>Kichiko's Daitan Imoto</b> Eier/fører: Siw Blix	RL3	2	7
	<b>Kichiko's Okumome Onesan</b> Eier/fører: Sunniva Bjørkvik	RL1, RL2	2	5
	<b>Shibatroll's Warrior At Hart</b> Eier/fører: Stina Lande	RL2	2	4
	<b>Katsumoto's Inari</b> Eier/fører: Laila Nagel	RL2	1	3

Hvis noen har resultater som de vil ha med så send meg en mail til [l-nag@online.no](mailto:l-nag@online.no)  
Regler for årets brukshund ligger på klubbens hjemmeside under Årskonkurranser.





# Instagram #JUNnytt



A

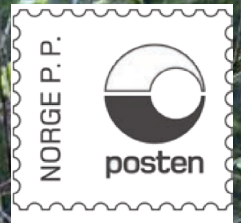

RETUR JUN v/ Vibeke Standal  
Ambjørvegen 361  
2838 SNERTINGDAL